

**Názov : Centrum pre deti a rodiny Istebné**

**Adresa : Istebné 258**

**027 53 Istebné**

**IČO: 00 183 521**

**DIČ: 2020565272**

**Počet zamestnancov: 56**

**Počet detí: 60**

**Priestorové usporiadanie : KB a RD**

**Počet skupín a zloženie : 3 SUS, 1 MD, PNR**

**Meno riaditeľa: PhDr. Martina Vicáňová**

**Kontakt : 0911 950 259**



# **Výročná správa**

## **CDR Istebné za rok 2022**



### **Centrum pre deti a rodiny Istebné**

Centrum pre deti a rodiny Istebné /ďalej len CDR Istebné/ pokračoval aj v roku 2022 zložitou pandemickou situáciou, ktorú priniesol COVID-19.

Počas roka bol dlhodobo vyhlásený núdzový stav v súvislosti s nebezpečenstvom šírenia infekcie spôsobenej koronavírusom COVID-19.

Viacrát sme menili Krízový plán CDR Istebné, kde sme mali podrobne rozpísané opatrenia a postupy pri ochorení na COVID-19. Školy fungovali väčšinou dištančne.

Pracovné porady sme mávali často online. Chod zariadenie sme zastrešovali tak, aby sme neohrozili zdravie detí a zamestnancov CDR.

### **Centrum pre deti a rodiny Istebné**

V zmysle zákona 305/2005 Z. z. § 45 „Centrum pre deti a rodiny je zariadenie zriadené na účel vykonávania“:

- a) Opatrení dočasne nahrádzajúcich dieťaťu jeho prirodzené rodinné prostredie alebo náhradné rodinné prostredie na základe rozhodnutia súdu o nariadení ústavnej starostlivosti, o nariadení neodkladného opatrenia alebo o uložení výchovného opatrenia (ďalej len pobytové opatrenie súdu),

- b) Výchovných opatrení podľa § 12 ods. 1 písm b) a d), výchovných opatrení, ktorý, je uložená povinnosť podrobiť sa sociálnemu poradenstvu alebo inému odbornému poradenstvu, povinností uložených na zabezpečenie účelu výchovného opatrenia, podľa osobitného predpisu, alebo neodkladných opatrení, ktorými je uložená takáto povinnosť (ďalej len ambulantné výchovné opatrenie),
- c) Opatrení na predchádzanie vzniku, prehlbovania a opakovania
  1. Krízových situácií v prirodzenom rodinnom prostredí alebo náhradnom rodinnom prostredí,
  2. Porúch psychického vývinu, fyzického vývinu alebo sociálneho vývinu dieťaťa z dôvodu problémov v prirodzenom rodinnom prostredí, náhradnom rodinnom prostredí, širšom sociálnom prostredí a v medziľudských vzťahoch,
- d) Špecializovaného programu na predchádzanie vzniku, prehlbovania alebo opakovania krízových situácií dieťaťa, ktoré je obeťou trestného činu, obchodovania s ľuďmi, dieťaťa týraného alebo sexuálne zneužívaného alebo vykonávanie opatrení na overenie miery ohrozenia dieťaťa týraním, sexuálnym zneužívaním alebo inými činmi ohrozujúcimi jeho život, zdravie, priaznivý psychický vývin alebo sociálny vývin
- e) Resocializačného programu na podporu sociálneho začlenenia dieťaťa alebo plnoletej fyzickej osoby závislých od alkoholu, drog alebo patologického hráčstva.

**Centrum vykonáva opatrenia:**

- a) Pobytovou formou
- b) Ambulantnou formou
- c) Terénnou formou

**A. Pobytové opatrenia sú určené pre:**

Dieťa na základe:

- ☐ rozhodnutia súdu o nariadení ústavnej starostlivosti, o nariadení neodkladného opatrenia alebo o uložení výchovného opatrenia (ďalej len pobytové opatrenia súdu),
- ☐ dohody s rodičom alebo osobou, ktorá sa osobne stará o dieťa (pobytové opatrenia na základe dohody budú realizované len v prípade voľnej kapacity v centre na samostatne usporiadanej skupine),
- ☐ požiadania dieťaťa.

Plnoletú fyzickú osobu na základe dohody, ktorou je:

- ☐ mladý dospelý po ukončení pobytového opatrenia súdu nadobudnutím plnoletosti dieťaťa,
- ☐ tehotná žena a táto žena po pôrode a jej dieťa, najdlhšie do 24 mesiacov veku dieťaťa.

## **B. Ambulantné a terénne opatrenia sú určené pre:**

Dieťa na základe:

- ☐ písomnej dohody s rodičom dieťaťa alebo osobou, ktorá sa osobne stará o dieťa,
- ☐ rozhodnutia súdu alebo orgánu sociálnoprávnej ochrany detí a sociálnej kurately o uložení ambulantného výchovného opatrenia, a ak je to účelom ambulantného výchovného opatrenia, tak aj pre rodiča dieťaťa alebo osobu, ktorá sa osobne stará o dieťa,
- ☐ písomnej dohody s centrom, v ktorom je dieťa umiestnené na účel vykonávania pobytového opatrenia súdu,
- ☐ požiadania dieťaťa.

### **Rodiča alebo osobu, ktorá sa osobne stará o dieťa na základe:**

- ☐ výchovného opatrenia uložená povinnosť zúčastniť sa na výchovnom programe alebo na sociálnom programe,
- ☐ dohody o poskytovaní sociálneho poradenstva, psychologickej pomoci.

### **Plnoletú fyzickú osobu, ktorej je dieťa zverené do náhradnej osobnej starostlivosti, pestúna alebo poručníka, ktorý sa osobne stará o dieťa na základe:**

- ☐ výchovného opatrenia uložená povinnosť zúčastniť sa na výchovnom programe alebo na sociálnom programe,
- ☐ dohody o poskytovaní sociálneho poradenstva, psychologickej pomoci.

### **Mladého dospelého po ukončení náhradnej starostlivosti**

#### **Cieľová skupina centra**

Centrum pre deti a rodiny Istebné /ďalej len CDR Istebné/ vykonávalo v roku 2022 opatrenia pobytovou formou pre deti, mladých dospelých a tehotné ženy a tieto ženy po pôrode, najdlhšie do 24 mesiacov veku dieťaťa.

Centrum vykonávalo opatrenia pre:

- a) dieťa na základe:
  - rozhodnutia súdu o nariadení ústavnej starostlivosti, o nariadení neodkladného opatrenia a o uložení výchovného opatrenia,

- výchovných opatrení uložené orgánom sociálnoprávnej ochrany detí a sociálnej kurately,

c) plnoletú fyzickú osobu, ktorou je mladý dospelý, po ukončení pobytového opatrenia súdu nadobudnutím plnoletosti dieťaťa na základe dohody; tehotnú ženu a túto ženu po pôrode, ak centrum ponúka výkon opatrení ambulantnou formou alebo terénnou formou aj pre dieťa umiestnené v inom centre alebo pre rodiča tohto dieťaťa alebo pre osobu, ktorá sa osobne stará o toto dieťa, opis cieľovej skupiny centra obsahuje aj túto informáciu.

CDR Istebné zastrešovalo ambulantnú a terénnu prácu s dieťaťom, rodičom alebo osobou, ktorá sa osobne stará o dieťa, plnoletou fyzickou osobou, ktorej je dieťa zverené do náhradnej osobnej starostlivosti, pestúna alebo poručníka, ktorý sa osobne stará a o dieťa v regióne Orava:

- ☒ okres Dolný Kubín (pobytová, ambulantná, terénna),
- ☒ okres Tvrdošín (ambulantná, terénna),
- ☒ okres Námestovo (ambulantná, terénna).

### **Dôvody vylučujúce vykonávanie opatrení v centre ak centrum vykonáva opatrenia podľa § 47, § 48, § 59 ods.1 písm. a) prvého bodu alebo tretieho bodu, alebo písm. b) až d)**

#### **1. Dôvody vylučujúce vykonávanie opatrení v centre pobytovou formou**

CDR Istebné neprijímalo deti so závažnými poruchami správania a deti, ktoré páchajú trestnú činnosť, týrané, sexuálne zneužívané deti, dieťa so závislosťou, deti vyžadujúce si špecializovaný program, deti s ťažkým zdravotným postihnutím a maloleté matky s deťmi.

CDR Istebné z priestorových dôvodov neprijímalo s dieťaťom aj jeho rodiča, osobu, ktorá sa osobne stará o dieťa alebo inú blízku osobu dieťaťa.

CDR Istebné nevykonávalo v rámci pobytovej formy opatrenia pre:

- dieťa, ktorého zdravotný stav si vyžaduje osobitnú starostlivosť v špecializovanej samostatnej skupine,
- dieťa, ktorého zdravotný stav si vyžaduje ošetrovateľskú alebo opatrovateľskú starostlivosť,
- dieťa s duševnou poruchou,
- dieťa s mentálnym postihnutím, ťažký stupeň,
- dieťa s telesným postihnutím, ťažký stupeň,

- dieťa so zmyslovým postihnutím, ťažký stupeň,
- dieťa s kombináciou postihnutí.

## 2. Dôvody vylučujúce vykonávanie opatrení v centre ambulatnou a terénnou formou

V rámci ambulantnej a terénnej formy práce sme nespolupracovali s rodičmi ak boli stanovené:

- závažné psychiatrické diagnózy rodiča/rodičov (alebo osoby, ktorá sa osobne stará o dieťa), mladého dospelého alebo dieťaťa vyžadujúce v danom čase intenzívnu zdravotnú starostlivosť alebo dlhodobú ústavnú liečbu v zdravotníckom zariadení,
- správanie rodiča/rodičov (alebo osoby, ktorá sa osobne stará o dieťa) alebo dieťaťa priamo ohrozujúce život alebo zdravie zamestnancov centra pri dôvodnom podozrení, alebo preukázanom zneužívaní, či týraní maloletého dieťaťa alebo partnera,
- prebiehajúce alebo plánované súdnoznalecké posudzovanie v rámci súdneho konania,
- dlhodobý (niekoľkoročný) konflikt rodičov ohľadom úpravy výkonu rodičovských práv a povinností k maloletému dieťaťu, pričom počas tohto obdobia klienti opakovane absolvovali program sociálneho poradenstva v centre pre deti a rodiny,
- dlhodobý (niekoľkoročný) konflikt rodičov ohľadom úpravy výkonu rodičovských práv a povinností k maloletému dieťaťu, pričom počas tohto obdobia klienti opakovane absolvovali program psychologického poradenstva, alebo iné psychologické párové poradenstvo za účelom riešenia tejto situácie.

### **Koncepcia zabezpečovania výkonu súdnych rozhodnutí v detských domovoch na roky 2016 – 2022 s a Plán transformácie a deinštitucionalizácie náhradnej starostlivosti**

Súčasná koncepcia CDR sa riadi vypracovaným dokumentom - Koncepcia zabezpečovania výkonu súdnych rozhodnutí v detských domovoch na roky 2016 – 2022 s a Plán transformácie a deinštitucionalizácie náhradnej starostlivosti (ďalej len Koncepcia DEI). Koncepcia DEI náhradnej starostlivosti je základným koncepčným a plánovacím dokumentom Ústredia práce, sociálnych vecí a rodiny v Bratislave. Teoretická časť Koncepcie DEI upravuje základné pojmy a východiská, v praktickej časti Koncepcie DEI sú konkrétne ciele jednotlivých CDR.

Pozornosť v celom systéme starostlivosti je sústredená na dieťa, na jeho jedinečnosť, individualitu, na napĺňanie potrieb dieťaťa. Základom individuálneho prístupu je, aby potreby každého dieťaťa boli v dostatočnej miere napĺňané.

Právnym východiskom Koncepcie DI NS je najmä zákon č. 36/2005 Z. z. o rodine a o zmene a doplnení niektorých zákonov v znení neskorších predpisov a zákon 305/2005 Z. z.

o sociálnoprávnej ochrane detí a o sociálnej kuratele a o zmene a doplnení niektorých zákonov v znení neskorších predpisov.

Koncepcia DI NS v plnej miere rešpektuje základné princípy, na ktorých je táto právna úprava postavená:

- Zásada prednosti prirodzeného rodinného prostredia - zotrvanie detí v prirodzenom rodinnom prostredí a návrat detí do prirodzeného rodinného prostredia v prípade ich vyňatia je absolútnou prioritou
- Zásada prednosti umiestňovania detí, ktoré nemôžu vyrastať vo svojom prirodzenom rodinnom prostredí do náhradnej osobnej starostlivosti, ak to nie je možné, tak do pestúnskej starostlivosti pred starostlivosťou v zariadeniach na výkon rozhodnutia súdu
- Zásada prednosti umiestňovania detí umiestnených v zariadeniach SPODaSK v profesionálnych rodinách pred inými organizačnými zložkami zariadení SPODaSK
- Zásada prednosti vykonávania súdneho rozhodnutia v skupinách zriadených v samostatných domoch alebo bytoch, ak nie je možné umiestniť dieťa v profesionálnej rodine
- Zásada prednosti umiestňovania detí do zariadení SPODaSK zriadených ako domovy detí pred zariadeniami zriadených ako centrá detí
- Zásada zachovávanía súrodeneckých vzťahov a nerozdeľovania súrodeneckých skupín. Súrodenci sú preukázateľne podporovaní vo vzťahu osobnými kontakt
- Zásada umiestňovania detí, o ktoré sa nemôžu starať rodičia z rôznych dôvodov čo najbližšie k ich prirodzenému rodinnému prostrediu tak, aby sa umiestňovanie detí uskutočňovalo v súlade s regionálnym princípom, ktorého cieľom je zvýšenie efektivity práce s rodičmi a čo najbližšie umiestnenie dieťaťa od komunity, v ktorej žije jeho rodina
- Zásada integrácie detí, ktoré si vyžadujú osobitnú, resp. zvýšenú starostlivosť z dôvodu zdravotného stavu, porúch správania, drogovej závislosti, týrania, či zneužívania.

CDR Istebné mal v rámci uvedenej „Koncepcie“ naplánované nasledovné úlohy:

- Zabezpečenie mentoringu pre CDR Ružomberok /uskutočnené/

## Odpočet splnených úloh /v jednotlivých oblastiach/

V rámci naplánovaných úloh sa CDR Istebné podarilo jednotlivé úlohy v roku 2022 splniť.

### CDR Istebné

#### Schválený rozpočet na rok 2022

Názov CDR	IČO	Kapacita	Obsadenosť	Počet	Príjmy	Výdavky	Kapitálové	Bežné	z toho			
		CDR	CDR	zamest.		spolu	výdavky	výdavky	610	620	630	640
CDR Istebné	00183521	60	49	56	600	965 995	0	965 995	581 362	203 186	121 705	59 742

#### Výsledok rozpočtového hospodárenia v roku 2022

v EUR

Text	Schválený rozpočet	Upravený rozpočet	Skutočnosť	% k upravenému rozpočtu
1	2	3	4	
Príjmy spolu	600,00	412,72	542,05	131,34
z toho: prijaté z rozpočtu EÚ				
Výdavky spolu:	965 995,00	1 481 713,60	1 481 700,22	100,00
z toho: kryté prostriedkami EÚ		251 311,66	251 311,66	100,00

#### Zhodnotenie plnenia záväzných ukazovateľov rozpočtu organizácie za rok 2022



Východiská rozpisu rozpočtu pre CDR Istebné vychádzajú z nasledovných záväzných ukazovateľov:

v EUR

	Kategória	Schválený rozpočet	Upravený rozpočet k 31.12.2022	Plnenie príjmov/čerpanie výdavkov k 31.12.2022	% čerpania (plnenia príjmov)	Iné zdroje	Čerpanie spolu
1.	<b>Prijmy (200)</b>	<b>600,00</b>	<b>412,72</b>	<b>542,05</b>	131,34		<b>542,05</b>
2.	<b>Výdavky (600+700)</b>	<b>965 995,00</b>	<b>1 481 713,60</b>	<b>1 481 700,22</b>	100,00	-	<b>1 481 700,22</b>
	z toho:						
	<b>A: Bežné výdavky (600)</b>	<b>965 995,00</b>	<b>1 446 414,16</b>	<b>1 446 400,78</b>	100,00	-	<b>1 446 400,78</b>
	z toho:						
	Mzdy, platy a OON (610) <b>program 07C0502</b>	581 362,00	678 966,00	678 966,00	100,00	-	678 966,00
	Mzdy, platy a OON (610) <b>program 06G1S02</b>		143 227,24	143 227,24	100,00		143 227,24
	Mzdy, platy a OON (610) <b>program 06G1S05</b>		0,00	0,00	0,00		0,00
	<b>Orient. ukazovatele (620+630+640)</b>	<b>384 633,00</b>	<b>624 220,92</b>	<b>624 207,54</b>	100,00	-	<b>624 207,54</b>
	Poistné do poisť. (620) <b>program 07C0502</b>	203 186,00	239 893,34	239 893,34	100,00		239 893,34
	Poistné do poisť. (620) <b>program 06G1S02</b>		51 382,21	51 382,21	100,00		51 382,21
	Poistné do poisť. (620) <b>program 06G1S05</b>		0,00	0,00	0,00		0,00
	Tovary a služby (630) <b>program 07C0502</b>	121 705,00	167 549,33	167 535,95	99,99		167 535,95
	Tovary a služby (630) <b>program 0EK0H03</b>		9 519,50	9 519,50	100,00		9 519,50
	Tovary a služby (630) <b>program 0EK0H01</b>		40,00	40,00	100,00		40,00
	Tovary a služby (630) <b>program 06G1S02</b>		17 808,76	17 808,76	100,00		17 808,76
	Tovary a služby (630) <b>program 06G1S05</b>		16 100,00	16 100,00	100,00		16 100,00
	Bežné transfery (640) <b>program 07C0502</b>	59 742,00	99 134,33	99 134,33	100,00		99 134,33
	Bežné transfery (640) <b>program 06G1S02</b>		5 313,45	5 313,45	100,00		5 313,45
	Bežné transfery (640) <b>program 06G1S05</b>		17 480,00	17 480,00	100,00		17 480,00
3.	<b>B: Kapitálové výdavky (700)</b>		<b>35 299,44</b>	<b>35 299,44</b>	<b>100,00</b>		<b>35 299,44</b>

Zamestnanci CDR Istebné v roku 2022

	počet prepočítaný na celý úväzok	počet osôb	z toho mužov	z toho žien	nad 50 rokov
<b>Počet zamestnancov celkom:</b>	49	49	3	46	20
<b>Z toho:</b>					
<b>1. zamestnanci priameho kontaktu</b>	16	16	2	14	14
<b>Vychovávateľ</b>	8	8	2	6	6
<b>Pomocný vychovávateľ</b>	5	5		5	5
<b>Pom. vych. s ekon. agendou</b>	3	3		3	
<b>Profesionálny náhradný rodič</b>	10	10		10	7
<b>Zdravotné sestry</b>					
<b>Opatrovatelia</b>					
<b>2. Odborný tím:</b>					
<b>Psychológ</b>	4	4		4	0
<b>Liečebný pedagóg</b>					
<b>Špeciálny pedagóg</b>	1	1		1	
<b>3. Sociálny pracovník</b>	12	12		12	1
<b>4. Administratívni pracovníci</b>	4	4		4	2
<b>5. Prevádzkoví zamestnanci</b>	1	1	1		
<b>Riaditeľ</b>	1	1		1	0
<b>Počet vedúcich zamestnancov</b>	2	2		2	0
<b>Počet zamestnancov v dôchodkovom veku</b>	2	2	1	1	2
<b>Počet zamestnancov zvyšujúcich si kvalifikáciu</b>		1	0	1	1

**História Centra pre deti a rodiny Istebné**

História CDR Istebné siaha do roku 1947.

Detský domov v Istebnom bol do roku 2013 umiestnený v Czillaghyovskom kaštieli z 18. storočia. Stavali ho od r. 1807 - 1810. Postavený je z tufu. Patrí medzi národné kultúrne pamiatky Slovenska. V roku 1937 kaštieľ od pôvodného majiteľa odkúpil Abstinenčný zväz v Bratislave. Neskôr v ňom bola abstinenčná liečebňa. Počas druhej svetovej vojny sídlilo v kaštieli vojsko. Po druhej svetovej vojne boli priestory kaštieľa vykradnuté, vydrancované. Od júla 1945 bolo do kaštieľa umiestnených 60 detí, ktoré sa striedali v dvojmesačných cykloch.



Od 1.9.1947 bolo rekreačné stredisko zmenené na Oblastný detský domov, ktorý sa začal zaplňať sirotami, polosirotami a deťmi z mnohopočetných rodín z Oravy.

Detský domov v Istebnom po opustení budovy kaštieľa v roku 2014 uvedenú nehnuteľnosť spravoval vo svojej správe. Dňom 08.02.2018 prebehlo fyzické odovzdanie objektu budovy súp. č.144 v k. ú. Istebné s tým, že novým správcom majetku štátu SR sa stalo Ministerstvo práce sociálnych vecí a rodiny Slovenskej republiky so sídlom Špitálska 4,6, 8, 816 43 Bratislava I, a to na základe „Zmluvy o prevode správy nehnuteľného majetku štátu č. 33/2017“, zo dňa 15.01.2018.

Od 01. 01. 2014 je sídlo CDR Istebné č. 258, v dvojpodlažnej budove, v ktorej na prízemí sú kancelárie a na nadzemnom podlaží je umiestnená samostatne usporiadaná skupina III. Budova bola zakúpená v roku 2005, od Obce Istebné, pre potreby delimitácie detí so Špeciálnej internátnej školy z Krpelian. Budova prešla po kúpe kompletnou rekonštrukciou.

V Istebnom, v rodinnom dome súpisné číslo 260 máme samostatne usporiadanú skupinu II.. Uvedená budova prešla kompletnou rekonštrukciou v roku 2008.

V Dolnom Kubíne máme v rodinnom dome na Bohúňovej ulici č. 1097/9 samostatne usporiadanú skupinu I., a sídlo CPPR. V roku 2008 sme Dolnom Kubíne na sídlisku Brezovec zakúpili štvorizbový byt pre skupinu mladých dospelých. Skupina MD bola v decembri 2018 rozšírená na možnosť ubytovania pre tehotné ženy a tieto ženy po pôrode, najdlhšie do 24 mesiacov veku dieťaťa.

Starostlivosť v CDR Istebné sa poskytuje najdlhšie do 25 rokov veku ak je to vhodné a účelné. Za osamostatnenie sa považuje zabezpečenie si bývania a schopnosť samostatne sa živiť.

## **Organizačné usporiadanie v roku 2022**

CDR Istebné vychádzal Organizačnej štruktúry platnej a účinnej od 01.11.2022 schválenej zriaďovateľom Ústredím práce, sociálnych vecí a rodiny v Bratislave, kedy sa navýšil počet zamestnancov na 56.

## Centrum pre deti a rodiny Istebné, Istebné č. 258, 027 53 ISTEBNÉ

Schéma organizačnej štruktúry



Schéma organizačnej štruktúry je platná a účinná od 01.11.2022.

V Bratislave schválili dňa 1. 10. 2022

Doc. PhDr. Pavel Bryndáček, PhD.

námestník sekcie rodiny

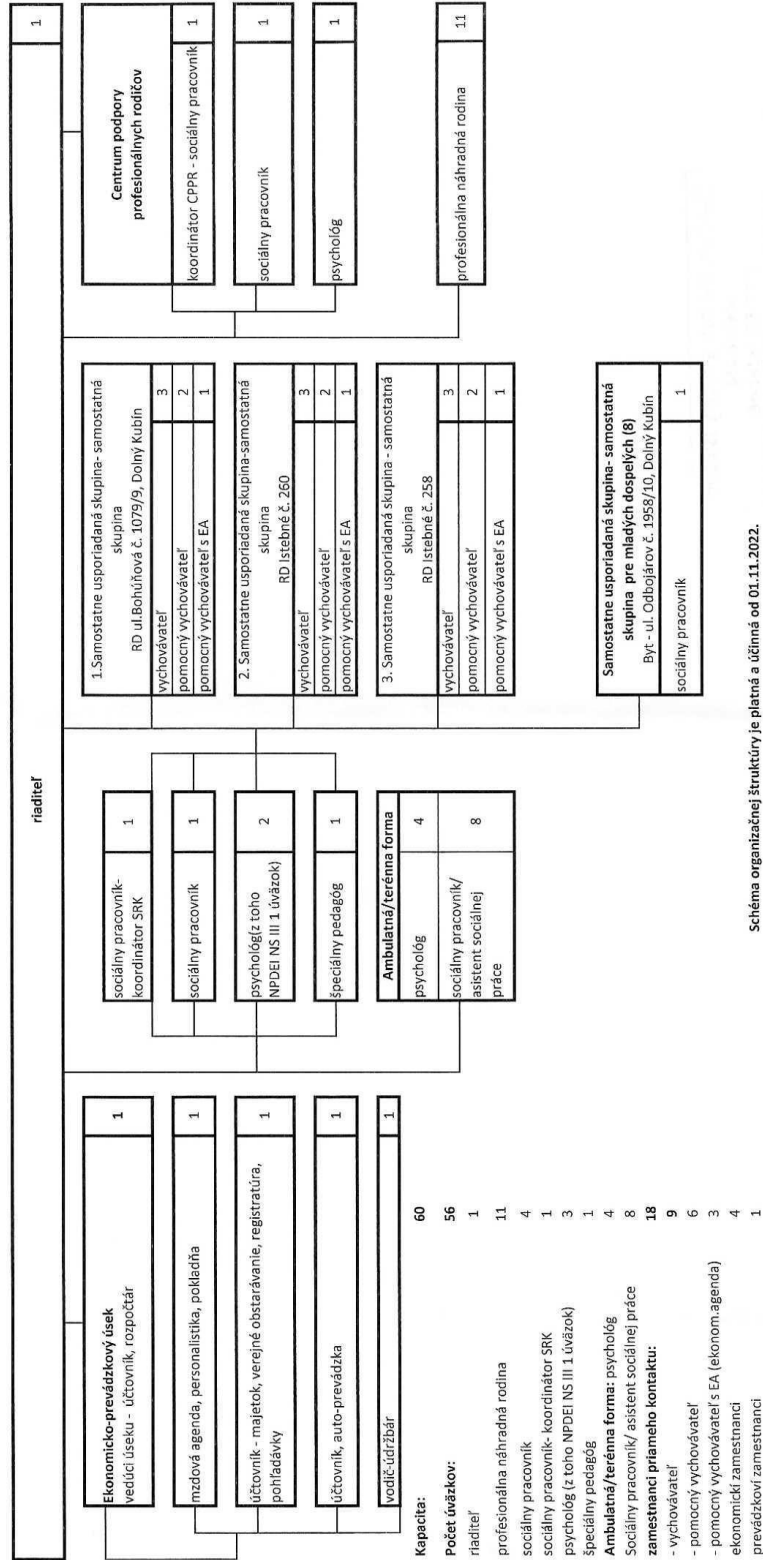
Ústredie práce, sociálnych vecí a rodiny

Štefánska 6, 812 07 Bratislava  
ICO: 30 154 236  
40

V Bratislave predkladá dňa:

PhDr. Martina Vicáňová

riadiťka centra pre deti a rodiny

Centrum pre deti a rodiny Istebné

Istebné 258

027 53 Istebné

ICO: 00183 521

## Profilácia centra pre deti a rodiny Istebné

### Sídlo CDR Istebné



CDR Istebné s kapacitou 60 detí poskytoval starostlivosť deťom a mladým dospelým, ktorí boli umiestnení v 3 samostatne usporiadaných skupinách a v skupine mladých dospelých. Celkovo sme mali 11 profesionálnych náhradných rodín.

CDR zamestnával 56 zamestnancov (riaditeľka zariadenia, pracovníčky ekonomického úseku, sociálne pracovníčky, psychologičky, špeciálna pedagogička, vychovávatelia, pomocní vychovávatelia, pomocní vychovávatelia s ekonomickou agendou, údržbár, profesionálni náhradní rodičia).

01.11.2022 nám bola Ústredím práce, sociálnych vecí a rodiny v Bratislave schválená nová pracovná pozícia SRK – sociálny pracovník, facilitátor stretnutí rodinného kruhu.

Cieľom uvedeného pracovníka bude vyhľadávať, iniciovať, sieťovať a mobilizovať členov rodiny a ďalších blízkych osôb, ktoré pomôžu riešiť ohrozujúcu situáciu dieťaťa, ťažkosti so starostlivosťou a výchovou detí s využitím zosieťovanej podpory.

Úlohou koordinátora je facilitovať, uľahčovať, umožňovať stanovenie, naplnenie cieľa procesu prípravy SRK, ktorý vyústi do konkrétneho, jasného, realistického a merateľného plánu riešenia situácie dieťaťa, ktorý bude komplexne naplňovať jeho potreby.

Pracovná pozícia SRK bola obsadená k 01.01.2023.

Činnosť v CDR v roku 2022 sa riadila príslušnými zákonmi, internými normami, rozvojovým plánom CDR Istebné a Programom Centra pre deti a rodiny v Istebnom.

Podstatou práce bola vízia a stratégia CDR vyplývajúca z individuálnych potrieb dieťaťa a činností zameraných na rozvoj osobnosti dieťaťa.

### **CDR Istebné sa organizačne delí na**

- 3 samostatne usporiadané skupiny /1 SUS, 2 SUS, 3 SUS/
- Skupina mladých dospelých
- Profesionálne náhradné rodiny

### **2. samostatne usporiadaná skupina – Domček, Istebné 260**



2 samostatne usporiadané skupiny sú v Istebnom /II a III SUS/, 1 samostatne usporiadaná skupina a skupina mladých dospelých je v Dolnom Kubíne. V meste sú všetky zdroje potrebné pre bežný život. Deti navštevujú materskú škôlku, základné školy, stredné školy. V Dolnom Kubíne je nemocnica, inštitúcie: ÚPSVaR, MSÚ, CPPP. V Dolnom Kubíne sa nachádza široká dostupnosť využívania voľno časových aktivít pre deti- AQUA Relax Dolný Kubín, zimný štadión, Futbalové ihrisko, umelecké školy...

Samostatne usporiadaná skupina č. 1 má k dispozícii služobné motorové vozidlo, ktoré sme dostali bezodplatným prevodom od Inšpektorátu práce v Žiline v roku 2017.

## Skupina mladých dospelých, ul. Odbojárov 1958, Dolný Kubín



### Vízia a stratégia

**Vízia:** zabezpečiť deťom život v rodine

**Stratégia:** uplatňovať práva dieťa vyrastať v rodinnom prostredí

Cieľom CDR Istebné je zabezpečiť odbornú a kvalitnú starostlivosť pre zverené deti.

Pri práci s rodinou a deťmi je cieľom zamestnancov vychádzať z novely Zákona č. 305/2005 Z.z. a jeho príslušnej Vyhlášky a implementovať ich aplikáciu v praxi.



- Sanáciou rodinného prostredia
- Rozvoj vlastných zamestnancov,
- Zapájanie rodiny a prizývanie k spolupráci odbornú verejnosť tak, aby vytváranie rodinných podmienok pre život dieťaťa zabezpečilo jeho rozvoj a samostatnosť.
- Profesionalizácia sociálnej práce
- Sanácia rodiny
- Sprevádzanie rodiny
- Poradenstvo rodine
- Transformácia priestorových, ekonomických, personálnych a výchovných podmienok

## **Vzdelávanie zamestnancov**

V CDR Istebné sme uplatňovali vzdelávania, ktoré súviseli s výkonom jednotlivých profesií v CDR, avšak predovšetkým sme podporovali vzdelávania, ktoré súviseli so zmenou Zákona č. 305/2005 Z.z. a s ním súvisiacej Vyhlášky.

Vzdelávanie zamestnancov súviselo s Plánom kontinuálneho vzdelávania na rok 2022, ktorý bol vypracovaný na základe podkladov legislatívy, zahrnutej v nasledujúcich v dokumentoch:

- zákon č. 317/2009 Z.z.
- zákon č. 596/2003 Z.z.
- Vyhláška Ministerstva školstva Slovenskej republiky o kontinuálnom vzdelávaní, kreditoch a atestáciách pedagogických zamestnancov a odborných zamestnancov
- Vyhláška Ministerstva školstva Slovenskej republiky č. 437/2009 Z.z., ktorou sa ustanovujú osobitné kvalifikačné požiadavky pre jednotlivé kategórie pedagogických a odborných zamestnancov.

Na základe individuálnych potrieb CDR Istebné vyplývajúcich z aktuálnej situácie v samostatne usporiadaných skupinách s ohľadom na špecifiká.

Na supervíziu sme zaplatili 1 110,-€, vzdelávanie v roku 2022 predstavovalo sumu 5 613,-€.

## **Zahraničné pracovné cesty v roku 2022**

V roku 2022 sa uskutočnili 4 zahraničné pracovné cesty - konferencie v Chorvátsku a v Grécku, ktorých sa zúčastnili 1 ocenený vychovávateľ, 1 PNR, 2 psychologičky, 2 sociálne pracovníčky NP DEI NS III.

## Supervízie v roku 2022

Supervízia CDR Istebné vychádza z plánovaného Programu supervízie na rok 2022. Supervíziu zastrešovala PhDr. Zuzana Machajová, PhD.

Cieľom supervízie bola:

- Psychohygiena zamestnancov
- Verifikácia postupov pri poskytovaní starostlivosti dieťaťu
- Zvládanie záťažových situácií viazaných na vzťahy k dieťaťu, ktorému vychovávateľ, resp. PR poskytuje starostlivosť
- Prevencia syndrómu vyhorenia zamestnancov
- Sebareflexia a zvládanie vlastných emócií
- Zvládanie záťažových situácií v súvislosti s výkonom práce

### **Navrhované témy supervízie pracovníkov SUS na rok 2022**

1. Výber a uplatňovanie vhodných výchovných postupov pri stanovovaní hraníc - eliminovanie nežiadúcich prejavov, posilnenie silných stránok dieťaťa
2. Práca s dieťaťom v odpore
3. Základné sociálne potreby – potreba miesta, prejavy nedosýtenosti

### **Témy na vzdelávanie PNR 2022**

1. Súrodenecké vzťahy – ako im porozumieť  
ako ich podporiť
2. Rodič – dieťa – prof. rodič
3. Normálne a špecifické prejavy sexuality detí

Supervízia sa môže uskutočniť aj podľa aktuálnych potrieb jednotlivých pracovníkov.

Supervíziu pracovníkov NP DEI NS III zastrešoval PaedDr. Ján Galáš.

## Projekty CDR Istebné

### Nadácia pre deti Slovensko

CDR Istebné sa zapojil do projektu Phanta Rhei. V tomto projekte bolo CDR Istebné, I SUS úspešná. Skupina bola obdarovaná knižným kútikom.

Celé CDR Istebné, všetky SUS boli finančne podporené Nadáciou Kia Motors Slovakia v Tepličke nad Váhom

V roku 2022 pokračoval Projekt s Ozbrojenými silami SR. Uskutočnili sme spoločné zábavno-športové popoludnie na Gäceli v Dolnom Kubíne. Počas roka 2022 nás podporovali hygienickými a dezinfekčnými prostriedkami.

## Kontrolná činnosť v roku 2022

V I. – IV. štvrtroku 2022 boli vykonané nasledovné kontroly v CDR Istebné:

- Krajská prokuratúra Žilina – 28.4.2022 - Dozor nad dodržiavaním zákonov a ostatných všeobecne záväzných právnych predpisov s osobitným dôrazom na to, či sú v zariadení držané alebo umiestnené osoby len na základe rozhodnutia súdu alebo iného oprávneného štátneho orgánu (viď príloha – Záznam z previerky)

Zistenia: neboli zistené nedostatky

- Regionálny úrad verejného zdravotníctva Dolný Kubín – 17.5.2022 – štátny zdravotný dozor

Zistenia: zistené nedostatky v budovách CDR Istebné (viď príloha – Zápisnica z vykonania štátneho zdravotného dozoru)

Termín odstránenia nedostatkov: do 31.12.2022

- Okresné riaditeľstvo hasičského a záchranného zboru v Dolnom Kubíne – 18.5.2022 – komplexná protipožiarna kontrola

Zistenia: zistené nedostatky (viď príloha – Zápisnica z protispoločenskej kontroly)

Termín odstránenia nedostatkov: do 31.8.2022

Všetky účtovné doklady v CDR Istebné prešli základnou finančnou kontrolou.

## Štatistická činnosť v roku 2022

Počet detí kapacita – 60 detí

Skutočný stav k 31.12.2022 – 55 detí

Počet prijatých detí v danom roku – 5

Počet odídených detí z CDR celkovo - 5

Počet odídených MD – 0

Počet premiestnených detí na základe rozhodnutia súdu - 3

Počet detí odídených z dôvodu sanácie - 1

Počet detí do NRS /NOS, PS, osvojenie, MŠO/ - 4

Priemerná dĺžka pobytu za CDR – 6,14.

## Akcie CDR Istebné

**V roku 2022 sme v CDR Istebné uskutočnili nasledovné akcie:**

- Veľkonočná súťaž usporiadaná vedením CDR
- Najmilší koncert roka
- Krajské športové hry
- Celoslovenské športové hry
- Deň detí v CDR
- Športový deň s ozbrojenými silami
- Letný tábor
- Výlet na Oravu, Oravskú priehradu, do Oravíc, na Oravský hrad – ponuka od spoločnosti Henkel a 101 drogerie

## Prevenia CDR Istebné

Plán prevencie duševného zdravia v CDR Istebné v roku 2022 bol vytvorený odbornými zamestnancami CDR Istebné podľa aktuálnych potrieb.

### Zrealizované prevencie v roku 2022

- 1. Posilnenie vzájomných vzťahov na skupine (09.03.2022)**  
Stretnutie zamerané na zlepšenie vzťahov prostredníctvom interaktívnych hier, spoločenských aktivít. Spoznanie svojich silných a slabých stránok vo vzťahu.
- 2. Podporovanie sociálneho cítenia (08.03.2022)**  
Cieľom bolo vytvoriť priestor, kde deti môžu hovoriť o svojich pocitoch súvisiacich s vojnou. Prostredníctvom aktivít sa deti mohli vcítiť do situácie odcudzenia a izolácie. Pochopiť možné príčiny a dôsledky takéhoto stavu.
- 3. Realita sociálnych sietí (04.05.2022)**  
Spoločne sme hovorili o veciach, ktoré sa dejú na sociálnych sieťach. O tom ako vznikajú priateľstvá, že existujú falošné profily. Taktiež sme chceli dievčatá scitliviť na to, aby si uvedomovali do akej miery sú veci na instagrame reálne.
- 4. Prevencia rizikového správania (08.06.2022)**  
S policajným preventistom sa deti rozprávali o viacerých rizikách ako: požívanie alkoholických nápojov, rizikového správaniu na internete, krádeže.
- 5. Kyberšikana- účasť na divadelnom predstavení Cyber Cyrano (08.06.2022)**  
Hra bola inšpirovaná skutočným príbehom kyberšikany, ktorý ukazuje, aká tenká je hranica medzi skutočnosťou a realitou.
- 6. Obchodovanie s ľuďmi (08.06.2022)**  
Cieľom bolo oboznámiť adolescentov s problematikou obchodovania s ľuďmi, rizikových faktoroch, ktorým môžu byť vystavení a taktiež možným zdrojom pomoci.
- 7. Posilnenie súrodeneckých väzieb (28.06.2022)**  
Prostredníctvom zážitkových aktivít sme sprostredkovali súrodencom skúsenosť, ako môžu prežívať spoločný čas. Dozvedeli sa o sebe nové informácie, budovali sme v nich vzájomne porozumenie a rešpektovanie.
- 8. Čo pre mňa znamená krása a móda (12.10.2022)**  
Prostredníctvom rôznych uhlov pohľadu sme rozšírili perspektívu dievčat o tom, čo všetko sa skrýva za módou a krásou.

## 9. Podpora súrodeneckých väzieb (13.12.2022)

Prostredníctvom zážitkových aktivít sme sprostredkovali súrodencom skúsenosť, ako môžu prežívať spoločný čas. Dozvedeli sa o sebe nové informácie, budovali sme v nich vzájomne porozumenie a rešpektovanie.

### Spolupráca v roku 2022

CDR Istebné v roku 2022 aktívne spolupracoval s:

- Rodičmi a blízkymi príbuznými detí
- S príslušnými ÚPSVaR
- S Obcami, Mestami, Základnými a strednými školami
- So zdravotnými zariadeniami
- So zriaďovateľom - Ústredím práce, sociálnych vecí a rodiny v Bratislave
- MPSVaR v Bratislave
- S akreditovanými subjektami - Úsmev ako dar

Poradne - CPPP a P Dolný Kubín

SŠPP Dolný Kubín

CPPP a P Námestovo

CPPP a P Trstená

### Sponzorstvo CDR Istebné

Po celý rok CDR Istebné aktívne pomáhal KAUF LAND Dolný Kubín, TIP Travel, Úsmev ako dar, p. Mikloško, Henkel Slovensko, spol. s.r.o., nadácia Kia, nadácia Volkswagen, Martina Vodičková a priatelia, Evanjelický zbor Sučany a mnohí iní ľudia, ktorým život detí v CDR Istebné nie je ľahostajný.

### Pozitíva CDR v roku 2022

- Kvalitná a odborná starostlivosť pre deti umiestnené v CDR Istebné a jej organizačných zložkách
- Podporná pomoc pre rodičov zverených detí
- Vystupovanie na odborných konferenciách
- Návšteva zahraničných pracovných ciest
- Zapájanie sa CDR do projektov
- Spolupráca s inštitúciami v blízkom okolí

- Vynikajúce výsledky detí v športových súťažiach
- Intenzívna práca ambulancie a terénu v rámci 3 okresov Oravy